盛京時報

民國六年　大正六年
陰曆九月廿二日　陽曆十一月初六日

休刊　中日禮拜日之翌日大日祭

本地告白刊例價目　（每號銅錢二枚每月七角外埠半年五元全年九元五角）（一行五號字一次起碼）

發行人　佐藤善雄
編輯人　菊池貞二
印刷人　米田喜平
發行所　奉天大西門外　盛京時報社
支局　大阪市北區堂島中町壹丁目　盛京時報大阪支店

[illegible]

論說

奉省軍隊與胡匪之感言（頑）

奉省胡匪甲天下。奉軍則匪亦甲天下。奉天胡匪。向以桀悍稱。奉天軍隊。尤向以殺敵致果稱。自前淸末造。迄民國崛興至今。見於保奬文報公牘者。歷歷可稽。其述胡匪之桀悍也。莫不有驚人之綽號聲勢。殆可擬宋江三十六人之橫行河朔。其述軍隊之偵剿也。莫不出奇制勝。殆如岳飛之擒楊太與楊最新。胡匪之聲勢增。而軍隊之功績尤著。是以此二十年中。報胡匪猖獗者數百起。報地面肅淸者亦數百起。專案保奬。彙案保奬。由是而博高官。享厚祿者。數千人。民國紀元後更盛。所稱不世出之英雄。爲海內暨中央所注目者即在其中。非胡（匪）無以露英雄之頭角。亦非軍隊無以長胡匪之身價。是胡匪與軍隊。固相須以成者也。

自未經來奉者聞之。鮮不疑奉軍爲天上人。胡（匪）爲羅刹夜叉矣。吾觀昔年匪之著名者。曰陶克陶。竄擾洮南一帶四五年。時或有衆數百人。或數十人。實則精悍僅十二人。非有鳥之接濟軍械糧餉也。亦非有奇謀偉畧以勝人也。當的實成梟將統領衆營。專辦陶匪。部下將弁。多被喪亡。終于無功。則所謂上將智勇。不過如此。近數年有胡匪藍六者。於民國三四年間。聚衆數十人。竄擾東邊一帶。不過熟于該處山徑。非有其他才能。悍黨不及十人。然長該處獵戶高炮父子兄弟四五人若虎。經東邊鎭師派三四營官會警防剿。哨官傷亡。槍馬被奪。不得已而議及收撫。藍亦不從而止。復派陸軍勁旅。督同防營警團兜剿。特命幫統王良臣節制之。以步騎炮隊五千人。剿辦數十名胡匪。小題大做。電達中央。（擬）于白狼。數月之久。卒未見效。而捷奏則上聞矣。嗣以匪黨自相殘殺散亡。居以爲功。竟膺重賞。則所謂戰功卓著。又不過如此。略舉一二。餘可概見。今歲入夏以來。各處報胡匪猖獗。較前尤甚。軍隊報地面肅淸。亦較前尤速。然匪首如黃四。嬾王鑽天燕子之輩。未聞獲一人。斃一名。幷受若何懲創也。其所謂肅淸者。不過胡匪闌面。不與軍隊爲難。竄入他境。俾得收場。又每至陰歷九月。照例（虹）藏不見而已。

夫漢賊不兩立。軍隊胡（匪）亦勢不兩立。蓋處對待之地位。而非並立之地位也。獨奉省軍隊之與胡匪。則不然。有先爲胡匪。而收撫爲軍官者。（如某某等是姑隱其名）有既爲軍官。而仍去爲胡匪者。（如金鼎臣劉景雙輩是）胡匪爲軍官之出身。軍官以胡匪爲下場。反覆之間。如同兒戲。朝爲仇敵。暮即同志。軍隊無惡於胡匪。胡匪亦不有憾於軍隊。雖所處地位不同。實

石井特使抵美時之歡迎

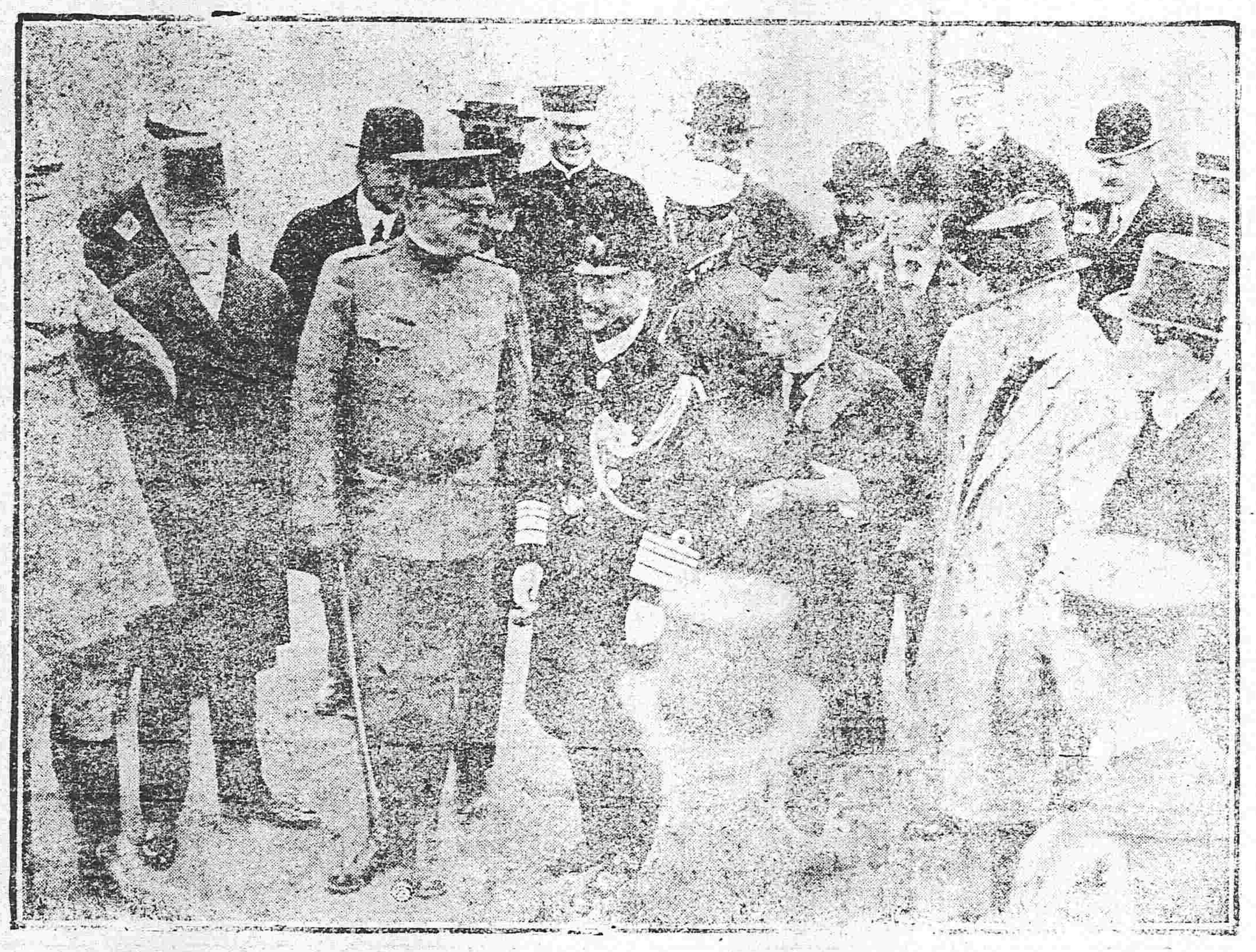

（[illegible]）

雜錄

長安之血雨腥風

陳樹藩之罪狀

陝督陳樹藩（蒞）事以來將及兩載而禍陝之罪（狀）髮難數去歲（附）袁（帝）祖取消獨立久已爲人所不齒（嗣）反（對）李印泉長陝咸使流氓打省（議）會其鬼蜮（行）（爲）陝人類能道之今夏督軍團造反陳以與黑幕中主持之段祺瑞有師生之誼亦隨倪嗣冲諸逆之後擁兵反抗中央其違法禍（陝）之罪固人人得（而）誅之者也至其縱兵縱匪荼毒閭閻致陝中年（來）水深火熱民不聊生陝中父老欲得（而）甘心者此（所）以有陸狼（指陸建章）不如白狼陳狼（指陳樹藩）猶不如陸狼之諺也乃陳怙惡不悛多行不義（自）去（歲）西（南）倡義護法陳賊膽虛恐祿位不保且陝中各軍隊多不服陳命令陳尤恐民黨諸人暗中聯合故決以陸狼之心出之以毒辣之手前者睽使郭堅擾害河北及河東時屬與民黨有關係諸人設法（除）去爲一網打盡之計故（陝）商慘遭浩劫而民黨要人如朱向辰等已爲（陳）閒被慘殺又于一日內慘殺彭四海（等）七十餘人皆日在戲園旅館內什意搜拿閑過路客商慘遭非命者就中不少其慘酷眞無人道視陸建章之同日慘殺十八烈士有過之無不及也不意（陳）欲（燄）熾竟于陰歷九月六日慘殺陝西聲望素著爲一般豪俠趨附之康毅如先生于省垣之西華門其（被）害之原因聞以康君與孫伯蘭先生及民黨各要人多有關係陳久啣之且陝中各高級軍官與康君多有舊近來時與過從陳恐其將有不利于已故捏電中央指爲受民黨要命在陝圖謀大舉因出以迅雷之毒手其實康君之爲人開與陳爲最久辛亥迄今（爲）陳棘難解紛者不可計數而陳負義忘恩謀害故友其居心之殘忍狠毒恐陸湯龍三屠戶亦不能比擬也聞日來又慘殺陸軍學生多名李印泉已電京北上而行至東關八仙菴竟被陳追回聞亦頗危險現聞與康毅如有關係諸軍人及豪傑之士均悲憤莫名欲拚命逐陳樹藩及其狗黨不久或不免一場絕大之衝突陳樹藩欲效陸建章之逃走恐不可得也噫陳樹藩不死陝人膺無寧歲瞻望長安陰風慘々愁雲黯々不知何時始見天日也茲將康烈

康毅如之慘禍

長安人少負異才博極群書爲書生時交行已爲一時冠倜儻有大志與人不輕（然）諾仗義疏財尤好周人急咸謂有古（俠）風壬寅陝初創高等學校先生入校肄（業）爲（諸）（生）所器重每與論學（至）夜分以故儕輩多崇仰之復歷充臨潼（咸）寧高等小學攝商師範八旗中學諸校（教）授循循善誘（成）就甚多時（以）慷慨（論）時（事）得失及世界趨勢浩（然）有攬轡澄淸之志故豪傑之士多欲一瞻其丰采以爲快一跡弛不羈之才亦趨（附）之辛亥陝中首義先生鼓吹之力獨多舉兵（後）先生首創紅十字會籌（集）款項延聘西醫所活災民傷兵無算以故人多呼之曰康善人時先（生）雖不預政權而（遠）道有大名輙就詢焉（嗣）簡任爲陝西交涉署長歷結陝中諸教（案）利權不損毫末[illegible]理外人亦頗服其多能甲寅陸建章爲陝忌先生獨甚先生應汴督趙周人之約允（任）軍署顧問事（無）巨細多取決焉前年袁（氏）叛國先生與同志密謀恢復共和去（年）四月陝西獨立之舉先生實與有力焉然陝甫獨立惟恐（豫）軍襲其（後）[illegible]辛亥[illegible]之覆轍陝人士（乃）堅懇先生晴與汴（督）商請持（鎭）定態度陝民當時不遭鋒鏑之禍先生之賜（也）故陝民至今稱道之去歲共和再造汴督有請恢（復）約法亦均先生之贊襄不少先生又與民黨要人孫伯蘭諸先生時相聯絡慨然有組織大黨圖謀建設之士[illegible]於陝事輙偪祛弊時詳陳之（陳）督（若）顧全大局時念桑梓尤足令人欽佩今夏督軍團叛國先生時在陝曾以友朋之誼苦勸陳樹藩謂勿加入叛督之列陳表面婉謝實則啣之刺骨先生因東（行）赴汴說趙督以違法之不利趙亦謙讓不遑（復）辟變（起）即密電陳樹藩請其討伐張勳其生平主持公道熱心友誼類皆若此今秋歸陝（曾）函友人云種花課子不問世事乃陳樹藩對人言毅如乃孫伯蘭黨也其視先生爲政府之一敵渠之眼中釘可想知（是）途百計謀所以陷害之密電中央誣（以）圖謀內亂先生竟于九月六日在省垣西華門被害時年四十一歲遺子二女二先生生好交游揮金如土故身後亦極（蕭）條（死）之

盛夏。青紗障起。仍爲胡匪得意之時。深秋木脫。胡匪倦而知還。又是軍隊成功受賞之日。似此歲歲年年。循環不已。既苦胡（匪）一起。而搶奪財物（綁）人勒贖淫殺之禍患至。又苦軍隊一至。而儲備居處食物草料車輛之供應煩。人有恒言。商民畏胡匪。尤畏軍隊。哀哉商民。日擔負鉅費。以養此無數之軍防警團。而卒不免歲歲年年。例遭胡匪之蹂躪。徒爲軍隊報肅淸受上賞之地也。悲夫。

定期船大連出帆廣告

青島上海
[illegible]丸　每星期五（正午）青島上海行（三四〇二噸）（由上海復航時大連直航）
神戶丸　每星期二（正午）上海直航（二九二二噸）（由上海復行時寄經青島）
▲本事務所及在奉天鐵路長春各站均可發賣聯絡船車票
▲發賣乘船票時間每出帆之日午前十一時四十分於荷客扱事迄同日午前十一時二十分

香港廣東行
泰平丸（三二九四噸）（十一月下旬）香港直航
鹿島丸（二三五一噸）（十一月中旬）香港廣東行
搭載滿倶物之數或經由芝罘、青島、威海衛、或者能的改日期概難欲定

南滿洲鐵道株式會社
大連埠頭事務所

日本郵船會社滊船廣告　由大連埠頭起
三河丸　十一月三日（陰歷九月十九日）門司神戶橫濱行
相模丸　十一月十一日（陰歷九月廿七日）門司神戶橫濱行
高砂丸　十一月十二日（陰歷九月二十八日）天津太沽牛莊
乘船票由本出張所自賣如有乘客請至本所購買
日本郵船會社代理店　三井洋行（大連）支店　電話（二四六〇）

朝鮮銀行奉天支店
本店　朝鮮京城南大門通
資本金　貳千萬圓
奉天小西關路北
電話　日長五二一、日長五二四、中國一九七號　店長專用日長二七二　店長舍宅日長五二三
支店　出張所　[illegible]

殖邊銀行奉天分行
營業種類　一、動產不動產之抵押放欵　二、經理各種存欵　三、生金銀之買賣　四、辦理匯兌　五、各種期票之貼現　六、其他銀行業務之代理
營業原定資本金大銀元貳千萬圓
總行　北京
分行　[illegible]
支行　[illegible]
奉天大西關小什字街　電話中長二二六號　日長一〇八號

收買鑛石廣告
一金、銀、銅、鉛、亞鉛、鑛石
右者皆以高價收買
有送來標本者即自爲化驗不取分文
至價格於化驗後即行通知特此佈告
久原鑛業株式會社
[illegible]奉天出張所

東亞之近情

北京專電

●馮總統電致唐督之意

馮總統於一日電諭雲南唐督軍云速令在川滇軍撤退回滇願品珍黃毓成趙又新等前罪一概寬貸並不追究

●臨時參議院議長之逐鹿

臨時參議院開會在即議長一席各派爭先運動進步黨擬推梁善濟討論會希望孫潤宇中立派則舉王揖唐此項運動刻正異常激烈

●粵督問題之一辭一授

二日下午政府會接廣東省長李耀漢來電略謂耀漢任廣東省長原爲陳舜琴督軍所保薦此次政府特任耀漢兼任督軍萬難遵令就職懇請收回二十七日之命令以維粵局或任他人爲粵督中央自有權衡耀漢不敢稍涉干預等語聞段總理當晚在私邸邀集劉子英湯濟武陸繡山徐樹錚靳翼卿等十餘人開秘密會議最後決定係電覆李省長速就兼職勿須再辭倘陳炳焜不肯交卸應以武力對待不得瞻徇情面稍存姑息原電中並有國家興亡匹夫有責政府倚賴執事維持粵局始有此項主張等語

●川湘兩督大要錢

湘督傅良佐二日早電陳府院請撥前敵軍費三十萬元又川督周道剛致電中央請准截留九十兩月鹽欵一百萬元以濟要需聞段總理對於該兩督屢次要求巨欵頗不滿意如何應付現尚未知

●總理閣員謁見總統

二日午後四時國務院會議畢段總理偕梁劉林范曹諸總長晋謁元首關防特嚴大約係報告今日會議經過情形及廣西督軍譚浩明免職問題云

●特派觀操員啓程赴東

特派赴日觀操員靳雲鵬曲同豐及阪西大佐等於三日午後四時離京取道滿洲赴東

漢口專電

●唐繼堯行將入川

據雲南來電稱唐繼堯將於十一月上旬由雲南入四川其目的在攻擊重慶云

●滬官憲否認盧氏調充總司令

上海官憲否認盧永祥調充湖南前敵總司令之事然其所部第十師之下級軍官均已整備武裝俟令開拔

●張樹元補護軍副使與盧氏之赴湘

據昨晚滬上某處接到濟南來電云山東第五師長張樹元調補松滬護軍副使當於一兩日內赴滬履新屆期即可帶同一旅出發由此以觀盧氏調湘之說行將見諸事實矣

●西南軍事告急之一班

西南諸省軍事告急軍械與子彈需要孔殷是以暫停作工之上海龍華製造局快槍子彈製造處均已復行開業赶辦製造

上海專電

●桑景隆亦帶砲兵赴湘

山西軍總司令桑景隆率其所部及砲兵一營携同過山砲十二尊一日抵漢隨即前往湖南去矣

●鄂第一師第一團赴湘

湖北陸軍第一師第一團自二十六日起拔赴湖南方面

●京漢路已照常通車

京漢鐵路被水冲壞之處刻已一併恢復自三十日起照常通車

●陸榮廷由邕赴粵

據廣東來電稱陸榮廷於十月三十一日由南寧赴廣東陸抵廣東後督軍後任問題當可決定云

●龍濟光之稱兵運動

據香港來電龍濟光現又潜來香港極力運動稱兵諸事云

東京專電

●日皇暨皇后臨幸恭紀

日皇暨皇后今朝(五日)七時命駕離京先在名古屋駐輦一夕明日抵京都暫駐御蹕十二日前赴桃山恭謁先帝及太后御陵十三日再赴滋賀縣大閱陸軍秋季大操

●非常國會電請嚴拒兵器借欵

廣東非常國會關於兵器借欵問題電致寺內首相及本野外相略謂此項借欵有破壞中國安寧擾亂東亞和平之虞切盼嚴行拒絕萬勿出助紂爲虐之舉動

●目賀田男爵抵美近訊

赴美考察經濟委員長目賀田男爵三十一日安抵舊金山即日由知事、市長、商業會議所議員等邀請公宴晚間蒞日領事館之天長夜會一日出席新聞記者午餐會二日蒞實業家五百餘人之晚餐會晚間向聖路伊斯進發各都邑歡迎頗熾

●誕生王子

東久邇宮福晋(內親王)三日誕生王子是日適值明治大帝聖誕日天潢因緣尤堪慶賀

●大倉氏前往北京

日本富賈大倉喜八郎定於明日(五日)離京取道滿州前往北京

歐洲大動亂

東京專電

●俄國疲憊已極

據俄京來電云俄國首相奎連士基氏與聯合通訊社通信員晤談略謂俄國地位已屬力竭精疲今後惟當藉助於聯合國而已

●意軍又復退却

據伯林公報云意大利第二軍向搭哥利亞門土河方面退却第三軍現向阿特利亞的克海方面退却

●費伯爵仍決就職

據亞姆斯狄爾丹來電云德國費爾杜林克伯爵雖欲一旦辭退遂而不爲德皇所准刻已決計仍就德國宰相及普魯西亞內閣議長之職

●德任費爾杜林克爲宰相之用意

據倫敦泰晤士報云德國起用費爾杜林克伯爵任爲宰相測其用意所在似欲藉以勳羅馬教皇使其致力媾和運動而已又云德奧兩國向意大利提議單獨媾和亦在意料之中其時期當不出此數星期

●意軍撤退戰綫

據羅馬電云意大利軍因搭哥利亞門土河戰綫漸形危迫刻已撤退該戰綫

●英艦隊破壞德艦暨武裝

據英國公報云駛赴喀迭土之英艦隊將德國巡洋艦一隻及其餘武裝巡邏船十隻一併破壞

●中國特使覲見英皇

中國陸海軍特使一行三十一日赴巴金喀姆宮殿(倫敦)覲見英皇

大總統命令

▲大總統令 (十一月二日)

內務總長湯化龍呈准綏遠都統蔡成勳咨稱署綏遠全區警務處處長兼署綏遠警察廳廳長李如璋久離職守請予免職李如璋准免署職此令

任命李照岱署綏遠全區警務處處長兼署綏遠警察廳廳長此令

項致中授爲陸軍步兵上校並加陸軍少將銜此令

參謀總長王士珍呈湖梅鎮守使署參謀長孔昭度懇請辭職孔昭度准免本職此令

任命王肇基爲湖梅鎮守使署參謀長此令

希樂思給予三等嘉禾章克拉克給予四等嘉禾章此令

鮑維翰江壽椿成志精均給予三等嘉禾章李振鈞唐理淮胡宗沂鄭遁鑑均給予四等嘉禾章此令

▲大總統令 (十一月三日)

梁建章因病給假未到任以前浙江實業廳廳長著雲韶署理此令

內務總長湯化龍呈准兼署湖南省長周肇祥電稱湖南全省警務處處長兼省會警察廳廳長林支宇因病呈請辭職林支宇准免本職此令

任命劉鴻逵署理湖南全省警務處處長兼署省會警察廳廳長此令

任命汪楊寶爲農商部司長此令

藏蒙院總裁貢桑諾爾布呈哲里木盟科爾沁右翼前旗災被馬賊搶掠受災甚巨懇予賜恤等語著財政部撥銀五千圓交該院轉發散放以示体恤此令

農商總長張國淦呈請任命樓祖詒爲僉事應照准此令

靳雲鵬給予二等大綬寶光嘉禾章此令

朱振儀吳其芬均給予四等嘉禾章此令

徐朝桐晉給四等嘉禾章此令

電氣鍍金

本報啓事

採煉鑛物與鑑定鑛物

南滿鐵路公司奉天市內營業所

提防假冒

啓者敝行創設在香港十有餘年分設各地支行共廿有餘處其自製雙妹老牌花露水生髮油及各種修飾用品以挽回利權外溢爲宗旨且價廉貨美久蒙　各界社會歡迎以致聲傳遐邇營業進步且敝行之商標曾在中英日政府注册別人不得冒倣今查奉地有某公司所出之雙美牌花露水等其裝璜花樣顏色均摹用敝行之欵樣似此不肖之奸商實屬有心影射藉此漁利敬告購用　諸君提防受欺幷雖認明敝行瓶上有燒刻雙妹嚜花露水數字庶免漁目混珠也茲特爲奉告幷將敝行之花露水生髮油圖式列後以資別認

雙妹嚜花露水

大號五角六　貳號三角半　三號貳角壹　四號壹角四

雙妹嚜生髮油

大號七角　貳號四角貳　三號貳角八　四號壹角四

奉天鐘樓南廣生行有限公司謹啓

赤玉ポートワイン

七大學博醫士賞讚而証明於天下
普遍江湖之好評異常
美味而所富于滋養分之純粹葡萄酒

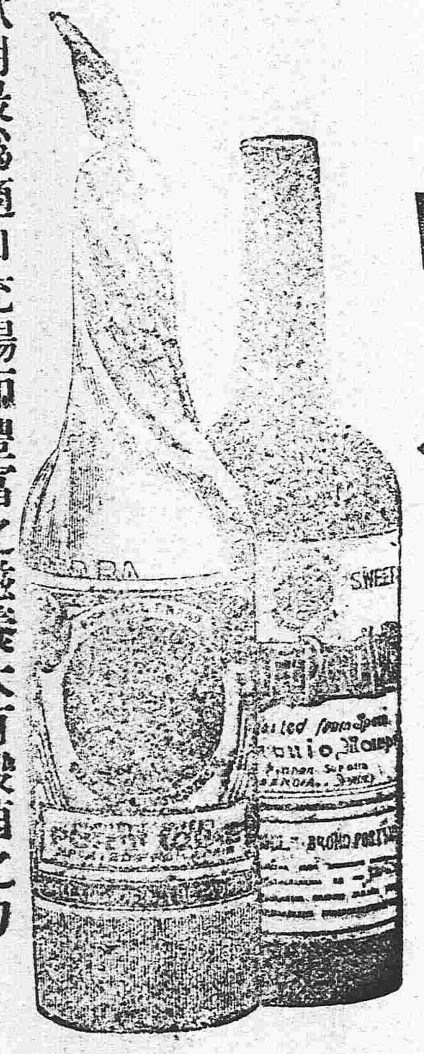

赤玉牌葡萄酒者能健胃補血强壯其効驗卓著與天然甘味而馳名於天下如今東西醫學者均爲治療上必需之滋養劑莫不採用於藥局寔實係特異之釀造法所釀造永保有天然之美味與香氣甚爲潤麗是以勿論婦女與小孩飲用最爲適口充腸而豐富之滋養大有殺菌之力能使人增精力防衰老故所以爲健胃、補血、强壯之完全滋養料也特告身體欲强健、意氣爽快之人及患、貧血、虛弱、神經衰弱、食慾不進、精力意退、營養不良、腸胃病者至疲勞、幽鬱、神經過敏、或產前產後者均可飲用此赤玉牌葡萄酒俾得歡天喜地以蘇生平之暢快焉

(赤玉ポートワイン)赤玉牌葡萄酒輸入本店　合資會社　壽屋洋酒店

大阪市東區住吉町百貳拾番邸　電話長南一六貳三番　振替大阪五壹四參番

馳名三炮台香烟

又名綠錫包

君吸三炮台香烟

可爲知道他是最上等的香烟

人吸假綠錫包香烟

便要人知道他是吸三炮台香烟

英美烟公司

昨日過奉赴日之特派觀操武官

上、陸軍上將銜中將靳雲鵬氏
下、陸軍中將曲同豐氏

東三省新聞

▲奉天▼

●吉林風潮之京訊

吉林軍界風潮本報已將眞相一再披露昨據由京歸來之吉林人談及此次風潮的爲高士儐及孟系一二團長等鼓動所致長春鎭守使裴其勳橫被挾持苦痛萬分裴氏部下除某團長一人係裴親信外其餘團營長以下悉爲孟氏爪牙故裴氏硬被人利用而無可如何方高士儐計畫反抗之初曾派營長孟某到長春見裴使告以反抗意見裴云此事應當愼重孟某即出不遜謂如果害怕儘管滾蛋裴見狀急慰之曰飯後再談遂聽高等佈置現在長春設有總司令部全由高士儐等主持裴氏僅有名義無法過問也

孟恩遠近來對人常云我甚淡泊樂得走開奈部下胡鬧我亦無法云云其實高士儐等一切佈置全聽軍署顧問戴藝賓之調度而戴實孟恩遠最親信之人迭次奉派來京爲孟氏運動皆此人也

高士賓等自見奉天張督軍致中央電有奉省實力足保中央威信諸語極爲憤激謂將與奉軍一決勝負即派兵赴伊通一帶設防以備奉軍一面調集運春長嶺扶餘各縣防兵◎至吉林長春惟事至中東鐵路俄人不准上車該軍人等迭次飛電省長郭宗熙請向俄人交涉電內覓有勿使遷延致誤戎機等語蓋儼然一作戰行動矣然俄人卒未許行京中有傳其已由中東鐵路運兵長春者蓋彼輩故造謠言以肆恫嚇耳其實長春現在僅有省城開到之兵數百及農安開來高士儐所部第四混成旅之一部合之不過千餘人且均紮在距長春數十里地蓋日人恐兵到長春擾亂秩序故不准逕來長春

高士儐等現在氣焰薰天前日在吉林官銀號硬提去值七八十萬元之官帖以致帖價益落據高等宣言非中央再下明令取銷田中玉督吉孟恩遠調京之令不能罷手云

吉林百姓見閣孟高等此種舉動嚇得要死而孟氏一系之地方紳士亦欲借其機會運動留保是以先後以代表名義到京者達十五人之多前日謁見段總理段之態度非常强毅謂孟氏推□於部下胡鬧然而彼帶兵數十年並此風潮不能彈壓則已失帶兵資格此等事直如癬疥小疾一割即愈彼現在已調不動兵而奉天方面已准備齊全各代表等見總理語□强硬不敢再爲孟氏說好話惟婉陳地方人民恐慌情形段乃云念在人民爲難暫准孟氏少緩交卸亦無不可因有前日飭孟力疾任事維持秩序之電據政府意見田中玉不久仍須令其到任惟他方面又有人傳稱現在奉派赴吉查辦此事之何宗蓮氏有任爲吉督之望

吉省自經風潮經濟益形窘迫省長郭宗熙無法乃向延吉銀行借錢十萬吊以資維持現已電呈政府備案云

●援黑軍出發之確數

江省告急張督軍命軍往援已誌昨報茲據軍界確息此次出師援黑之總數係壹百七團全部壹百八團全部馬一營及馬三營全部馬二一營揀選巡採兵十五人排長一人砲三營全部工程輜重一連統率者係五十四旅旅長張作相及一百七八兩團蔡劉兩團長暨各營長等援黑總司令以張旅長充之並聞二十九師亦出兵一混成旅由洮南出發以陳旅長統之任援黑副司令（狂）

●奉軍赴江經過之路線

此次奉軍赴江由陸路進發路線係分站道抄道二者抄道較站道近四百餘里惟人烟稀少由此道行者必携帶米肉菜蔬等料奉軍係由抄道前進經過法庫鄭家屯吉界新城子等處渡江至興茂站始入江境至卜奎尙有四百里自奉至江約計壹千六百餘里期間需一個月（狂）

●許蘭洲昨夕出發之原因

據公署消息許蘭洲氏於昨五日晚以征蒙總司令名義搭車赴西豐其原因爲彼之軍隊四營出江調省均駐西豐一帶任國棟旅長日前到省報告調軍事宜已畢旋赴西豐故許氏亦須赴彼佈置□備調遣或謂許氏此行即將率兵赴蒙邊勤防震匪未知確否

●奉省財政支絀之一班

奉省財政向不裕如今年匪患頻仍災歉遍地當軸恭順中央罄固個人屢次宣言興師耗費巨萬按之實際於地方人民毫無關係近以中央催解協欵急如星火軍政各費萬不容緩無以財政廳王永江氏罄掘多術亦形支絀故特電招海關監督曾子敬來省籌商暫將蘆解中央稅欵挪用俟各縣徵收之欵解省再行償還等情如何解決俟訪再誌（延）

●觀操武官過奉赴日

中央以日本擧行大操我國請求派員參觀藉作借鏡現派定觀操武官曲同豐靳雲鵬兩大員於昨五日搭車抵奉張軍長邀讌宴會是晚乘安奉車東上云

隨行員

陸軍少將（總統府武官）熊炳琦氏
（公使館附武官）岳開先氏
仝步兵上校　龔維疆氏
仝一等軍需正　湯崇愷氏
仝工兵上校　華世中氏
仝步兵中校　胡中銓氏
仝憲兵中校　余晉和氏

●汲師長榮歸誌盛

新任二十八師師長汲海峰氏於日昨禮拜日乘京奉早車遄返錦縣原防軍界各要人等均往車站親送鐵路巡警當崗陸軍站列兩旁擧槍致敬該師長帶隨員六七人馬弁二十餘名按此車僅有頭等車房一間二等車房一間均爲該師長及隨員等所佔不准搭貴客票鐵路局並致電話於沿途各站軍警等一律站隊迎迓示敬（狂）

●阪田董事榮升赴任

瀋陽馬鐵公司董事田長平君司理諸務均極熱心中日股東皆欽重之今聞該氏榮升爲上海大倉皮革會社工場主任於前星期日晚乘車赴連南渡新知故交莫不殷殷話別祝前途多福云

●張督軍派員赴黑磋商

刻據軍署傳出消息張督軍近准江督鮑氏來電謂因委張鳴九充旅長英巴群起反對幾生風潮希求助等語日昨派軍事顧問官馬瑞祿劉李兩副官往黑晤鮑調停英巴之意見云

●瀋陽保衛團之大改革（上）

瀋陽縣保衛團原有團總三十餘名保董二百餘名而團丁僅四百名團總劃分區域大者經費猶足敷用小者除機關費外無力再募團丁保衛團辦事員溫其玉有鑒及此謀所以改革之擬辦瀋陽全縣劃爲東西南北四路每路設團所一團總一書記一以總其事餘設保衛團分所若干所設保董一名上承該路團總辦事並添募團丁二百名總計六百名每路分帶團丁一百五十名呈奉朱知事邀准現聞四路團總已經委定東路爲胡永裕南路爲王啓西路爲楊桂森北路爲龐振海均爲溫氏平日所賞識者

●蕭警長之政聲如此

昨有撫順人談及撫順警務長蕭國慶氏之政蹟據云蕭氏自到撫後秀民咸慶安枕烟鬼斷提尤極歡迎蓋蕭氏一妻二妾均吸鴉片烟館之抽屜進貢者明目張膽大貢特貢可以無憂蕭警長又爲興隆地方擴充利源起見公然設賭局八盤以當地富紳某某其事蕭氏派稽查十人按局監查搭收局利水錢等每日賭場熱鬧如市點心食物小本售賣均沾其澤至緝務則朋友來歸決不干涉但不縱令在縣搶劫倘非朋友者來搶則鼓號以逐之如不及則應被害者自認背運不能諉過警長又日前奉警務處轉奉內務部咨有愼警察等語蕭氏聽人讀畢怒曰（這是不讓我罵人我們那條綫上的都是這麼罵連我這官還是挨罵得來的呢從□我偏要罵天天罵看看能怎麼樣於是部下人無不被罵三四次誠如彼所言多挨罵出身者彼愈罵而部下愈以爲榮）其他種種奇事怪談不可勝述□不知好歹之良民及縣知事反非議之聞將調任梨樹警務長又必另有一番設施云

●破壞陳中孚之調查員

瀋陽縣原定調查選擧員人員十二名茲以選擧之期臨邇自應通知各員赴鄉調查以便屆期改選當經縣署路科長通知各調查員之際單上列有陳中孚之名（係候補議員）差役持單通知陳某有某甲者因與陳某署有嫌隙乘機中途破壞聲言陳某另有優差不願盡此義務於是縣署遂派他人云（延）

●軍人亦能好行其德

昨（四日）駐新陸軍百七團某連兵士謝某因公乘京奉車晋省在車上見一老嫗年已八旬行止維艱因詢其來踪去跡嫗答以赴興隆店謝曰興隆店已經越過矣嫗聞言欲涕並曰如之奈何余僅存小洋一毛云云謝見情憐憫慨予以小洋一元並抵站後託附鐵路警察將該嫗暫爲收留俟次日仍由某帶伊至興隆店各警察以謝好義不但允爲收留而且允俟下次火車送回興隆店云噫如謝某者殆軍人中之俠俠者歟（延）

●西城歸客之軍隊剿匪談

客有自北鎭一帶來者述及該地駐防軍隊剿匪之現狀竟有倍於胡匪者一過地方有警往往軍隊數百人前往勦擊一切飲食用度均取給于民殷實之家留軍隊一餐費洋百餘元若擊賊而勝則取給愈甚者若擊賊而敗則擾害較匪尤烈哀哀小民誰堪此苦故當地有但願賊來不願兵至之諺余疑客言爲過客曰余言妄者應墮拔舌地獄（狂）

●學習推事擢升承審

高等廳學習推事蘇某辦事勤愼法律諳練現經瀋廳長委任新民縣承審員旋於日昨戒途赴任視事云（延）

●京奉路奉天驛之弊端種種

▲站長車手巡警剪票者野鷄房子通仝作弊●

京奉路自通行以來弊端不勝屈計自奉天至新民一段爲尤甚早六點五十分由奉開及晚七點到奉來之兩次浸車坐客半不起票有起票者必有人以歸車不及之辭阻之昨禮拜日記者因事赴新民親覩□收票之時均不要票而要錢大言爭執毫無顧忌若有舉動強橫者則價而不問良懦鄉愚則討價加倍押車稽查駐車巡警亦不過問並隨便收錢記賬共同分肥詳詢之始知各站站長均有漁利故若輩敢明目張膽若此（狂）

●新任高等師範之教務長

前廣東教育廳長符鼎升君係東洋大學畢業□學有年經驗宏富茲經奉天高等師範校長孫鍾舞聘爲該校教務主任於日前到校視事云（狂）

●調查各屬警務

警務處以各屬警務有保護地面之責稍不稱職名譽攸關近來各縣警官多有柳確違法被紳商來省稟控若不切實整頓則商民難以維持故特派視查員朱中和與趙鄭等五人分赴各縣嚴行調查以資整頓云（隱）

●派員催解徵收

財政廳王廳長以各縣每月徵收例應按月解繳歷次文催而應時解省者甚屬寥寥現財政困難各機關需欵孔殷是以日昨又委定王陰亭李之甫分赴各縣催繳徵收云（隱）

●孟警長仍留原職

本溪縣警察所長孟輔廷稟請辭職茲聞省長批示謂該警長任事以來成績頗著仰務勉爲其難勿萌退志云云孟輔廷而子可謂十分滿足矣（狂）

●江省各項紙幣不通行

近來省垣有江省各公立銀號均爲英巴等派兵把持之諸傳凡各種紙幣無論交通殖邊中國銀行官銀號凡書有黑龍江字樣者概不行使惟奉天黑龍江官銀號之紙幣尙能行使云（狂）

●西豐橋捐議歸商辦

西豐縣一帶之橋捐茲聞訂歸商辦須交財政廳押欵五千元每年所收以七成歸公三成歸商現有商人馬某等在財政廳遞禀承辦大利所在尙不知鹿死誰手（狂）

●學生驕矜是誰之過

大東關第一小學校高初兩級學生均係紈袴子弟驕肆成性見師長傲不爲禮嘗面譏刺故意詰難職教各員因保全飯盌計莫不曲爲週旋長此以往該校前途何堪設想宗識有監督之責者亦知之否（延）

●警長請領子彈

彰武縣警務長以冬防吃緊所存子彈不敷支配故日昨來省請領子彈一俟領下即行游返云（延）

●高等師範校招生

高等師範學校校長孫鍾舞君特就現學校改組俟領到欵項再行擴充等情業見前報茲悉現已籌備妥帖定名曰國立瀋陽高等師範學校並各處出示招預科生其資格須師範或中學畢業者方合待遇一律官費頗爲優厚有志嚮學者盍速應招考乎

●劉署長有撤換消息

第一警察署界面於前晚六鐘時有隆泉美福聯持洋兩萬圓行至豐茶園附近遇匪搶去迄今未能破案業誌各報茲聞王處長連坡以此案關係重大非破獲不可日昨親赴公署面請辦法張督軍深滋不悅以爲省城軍警林立竟有搶案發生警察疏忽咎實難辭擬將劉署長撤懲謂其升充營口警察廳長一席係屬誤傳云（綏）

●蕭警長赴任不果

撫順警長蕭國慶調任梨樹業誌本報茲聞尚虧一月半之警欵私自動用未能補償現新任邢警長不接交代故蕭君于日昨又返撫順託商會相保究竟能否辦到尙未可知略誌所聞以覘厥後（綏）

●實業會議人員將返奉

前北京開全國實業會議電召各省實業學校校長前往會議以便有所興革聞奉省與會者爲商業學校孫咸廷校長工業校長梁友松現該會所議各節已有端倪昨來電謂日內即可返奉報告一切云

▲營口▼

●李知事注重文學

營口縣知事李廉白君現以文學爲今日當務之急深恐各屬學校輕視文學特於日昨飭令城鄉各學校校長將各該學生作文之課本每十日送縣一次以覘學生之成績閱畢仍發還原校間並擬將作文成績最優之學生分別給獎以示鼓勵云

●張廳長注重槍械

代理警察廳長張舜卿氏以値此時局不靖警察槍械原爲護衛治安之具平日亟應講求保存方法隨時擦拭如機械有缺宜先報明配置仍責成各署警長于每星期飭警分班逐件查驗以資整理而重軍械云

▲大連▼

●災民之福星

奉天直隸會館天津水災募捐事務所開募賑捐各情曾誌本報然該事務以所災民衆多區區之欵終屬杯水車薪勞務近又委大連近江町嗣順棧主人郭義爲募捐總理聞郭素有熱忱對于慈善事宜無不竭力提倡此次承辦振捐亦一災民之福星矣

▲岫岩▼

●工廠荒閉

本城有增福堂者前在廟日旗院內招集藝徒開設織布工廠數月以來銷路遲窒致有賠累之虞近聞已將出貨賤售實行歇業云

●善於捕緝

西區區官郭固握作事勤勞凡爲上峰所嘉許前以該區搶案迭出曾經嚴密偵緝先後拿獲正犯數名送縣法辦該者謂該區官善於捕緝洵爲一方之保障

▲安東▼

●知事履新

安東新任知事冉武齋於月之三號午後六時來安暫住鴨江春聞於五號午前十鐘接事代理縣知事張維周君現正預備辦理交代云

●憲兵赴奉

奉省憲兵營長王劍秋派司務長來安看守局所比將駐安憲兵隊盡行調回留因憲兵秋操在即特將駐安憲兵調回令操云然耶否耶姑誌以覘之

▲鐵嶺▼

●籌辦選擧

改選議員之事已見明令安邑已經擇妥相當地點成立選擧事務所所有司事人員極形忙碌現正預備赴各鄉鎭調查以便如期完竣云

●張旅長率兵北工

陸軍二十七師旅長張作相月之四日率兵六營抵鐵駐節商會各兵分住客店五日抵陣原聽候中央命令以便北上駐鐵百五團全團亦于是日出發鐵邑防務撥由法庫再撥陸軍一連駐紮云

●派員守提自治欵

自治停辦以來所有自治捐欵仍行照常徵收現在財政廳派來專員提取晉欵惟地方人士每欲用此欵作種種地方公益事件現正議論紛紛不知作如何對待方法云

東京專電

●俄京之窘況

駐劄俄京日本農商務省派遣官報告云最近俄京日常需品益見缺乏就中食糧薪炭異常缺乏之一入嚴多恐不免有暴動發生最近政府倉庫及銀行事務所等逐漸由京移至地方人心動搖運貨困難一般商業全然斷絕旅俄日商現正豫備回國無奈西比利亞鐵路異常擁擠難得坐席

●各埠銀行及糧食行市（十一月五日）

雜報

▲奉天▼

車夫升爲教書先生

城西沙嶺鋪鄒姓家資豐富世以農業伊家僱有車夫係山東人略識之無原請塾師張某月前以老病死教授無人車夫遂自薦可以爲師東家許之日前某君前往查學歸而述之頗足解頤云（狂）

生乳母繼任死太太

督軍署南胡同某公館本省人現在省城某機關充差妻周氏夏間病故遺孤女週歲僱乳母秦氏婦姿色端好尚在青年老爺見而悅之寢處與同飲食與共家中一切諸事近來悉聽裁決半姆求死時亦求襲此重權云（狂）

欺騙鄉愚成何世界

刻聞南門臉一帶每日有無籍子四五人有携衣服售賣者有拿靴鞋呼賤賣者鄉愚經過覩其價廉必樂購之迨錢交付還錢索回細閱係洋煙盒因此受騙者不知凡幾現經該管警官查知派警十多人各處查拿云（上）

亦屬意外之財

南門臉有設古董肆韓某者日前有老嫗持絳紅屑珠賜于肆韓與以價洋兩元韓赴四平街某金珠店轉鬻得洋五十元聞此項珠可剖鑲戒子五六個每個可値洋五六十元云（狂）

孤鸞星坐命

東關上頭范姓有女小字弄寶襁褓喪母從姑家撫養成人才色俱佳曾畢業於某女校茲年已十九聘于城裡金氏今夏成禮夫亦業仔伉儷甚得不意金於仲秋病死女於日前議定另嫁苑氏亦苑貴介子不意未行親迎之禮而苑氏子亦於日前逝世說者謂該女命犯孤鸞云（狂）

叔公公差了

小東關住戶某甲鍾情任媳業誌本報茲聞該翁叔於四日晚乘其侄不在家之際又調戲其侄媳云幹那事行不行侄媳初不解其意以爲莊重之語嗣見其形狀難堪以言拒絕之曰俺不怕人見笑麼答以小東關有此事者三四家誰能見笑侄媳厲言怒色堅不允從擬俟夫歸家與其別居以免（綏）

揭破芙蓉城

小東關般伙房胡同門牌三百零二號院內住有景霖者素有阿芙蓉癖終未戒斷日昨正在噴雲吐霧之際爲地方廳司法警王文勝偵知會同小東門外分駐所巡警王金德前往偵獲翻出煙泡煙灰各一包及煙具帶至警署轉送法廳罰辦云（上）

喫楊梅否

小西關住戶何福亭家資丰富素好漁色將先人遺產在平康里三街某妓處揮霍過半贏得一身楊梅不能行動聞母氏查知情形僱人抬至某醫院調治云恐有性命之虞云（上）

八寶教員

某專門學校之教員周某授算學課恒嘗學生所書之八碼多不中看必教學生書八碼與八寶等因此學生戲呼爲八寶周于是八寶教員之名喧傳于學界云（狂）

妓女吹牛

平康里三順班妓女紅芳（即翠樓）因營業不佳虧累一千餘元債主日往索討終未償還茲該妓聲言將從良于某師長以爲債主聞而嚇退不敢往討不意債主等聞之逼索愈急皆云汝將隨師長從良金錢定行富足此等細債不難償還若該妓者可謂弄巧成拙矣（狂）

治遊受辱

小南關神樹胡同信家大炕曾有某機關僱員高某常往治遊認識該大炕之蘭姐兒日昨（星期日）高又正與蘭姐兒談笑之際忽有某營馬弁闖門入室向高某飽以老拳高某不得已遂抱頭鼠竄因馬弁亦與蘭姐兒有舊故也（隱）

大車肇禍

城西沙嶺村農戶郭姓大車昨來省賣糧回歸時行至大西邊門裡處適有一年約六十之老翁由此經過一時躲閃不及致被郭某大車碰倒軋傷足部幸不甚重經郭某出洋二圓以爲醫藥費始行了結云（隱）

毆傷工人

日昨大西門外洋井公司有周某推車取水與看守井工人于某因言語不合致生口角于某一時粗暴用木棒將周某腰部打傷甚重經該段警察派出所將于某縛綁帶所轉送警廳懲辦云（隱）

乞丐凍斃

日昨小東關下頭大街有男乞丐一人年約四十餘歲身著藍布破衣不知何故倒斃於該地鄰附近商戶呈報警署派人檢驗僅係因凍餓而死並無傷痕是以即時掩埋矣（隱）

查獲暗娼

奉省暗娼各處皆是於風俗之上大有關礙日昨第五署某警士巡邏至老兵部府後胡同瞥見有女士年近破瓜甘作皮肉生涯正與鄰近某無賴雲雨之際遂一併拿獲送廳罰辦云（隱）

驅逐暗娼

小南關下頭住有劉姓婦著名暗娼也每日招引一般登徒子往來其門頗形熱鬧現聞該管警署派警將該婦驅逐出境云（上）

捉獲賭徒

小南關工夫市門牌一千零三十二號院內范某招聚賭徒三人與己而四同看紙牌日昨正在小魚老逵之際被警士偵知當場獲住范某等四人諾同具帶至警署轉送警廳罰辦云（上）

盜剝屍衣

日昨小南邊門外倒斃不識姓名男屍一具衣服整齊是晚有小偷崔金祿將死者衣服脫去携至工夫市售賣被該管分駐所與巡長察其可疑將崔某獲住帶署送警廳罰辦云（上）

地痞宜懲

已革警察王貴靴子匠出身前由千金寨回奉無所事事飭在小東關二署二分署界面包庇煙賭招牧匪人擾亂治安無所不爲凡知其來歷者無不恨之入骨以爲此人一日不去則地方一日不寧不知有警察之責者曾亦有所聞否（綏）

失人招領

有山東人朱姓者其子小名才子大名克富于日前背家外出至今未歸現在朱某盼子心切各處尋訪終未查獲日昨出示廣告凡有知其下落前往送信者謝洋五圓得子送歸者謝洋十圓通信交福順棧（綏）

黑店宜查

開店招客例應納捐既受保護又便稽查現聞小東關大街迤南迤北各煎餅鋪以煎餅鋪爲名暗則招客食宿定有價格不納捐稅且所留之客多無來歷行迹多有可疑店有取給甚少同業者無不受其影響望有警察之責者宜知對此等黑店宜取締否（綏）

▲復縣▼

科長得人

縣公署行政科長曲獻廷自任差伊始所有教育清鄉各事務悉歸該科長之手認眞辦理積極進行四境人民莫不有口皆碑僉謂如曲某者眞今日政界之幹員也

胡匪正法

邑有著名胡匪金丕成係熊岳東二臺子人久與匪首王友三結夥搶劫今春曾綁吳廣財人票勒贖經萬家嶺派出所巡長劉芝傑捉獲送縣經地方審檢廳訊實不諱遂于十一月一號驗明正身綁赴刑場槍斃示衆矣

▲大連▼

源豐店之黑幕

▲紅胡子的買賣

羽前町源豐糖食雜貨店平日關於買賣之手段素行頑橫聞市者知前日（二日）下午有某客向該店購買對聯一幅係擬由郵便寄至南方者該客因事前未及注意郵便定章將對聯買出後即送至浪速之長町郵便局寄遞殊該局以對聯度不合定章礙難寄遞某客無法祇得即回該店與該店主作情面上之疏通請將對聯換買他物乃該店始而堅執不可繼因某客再三鬨說該店雖允換賣他物遂用其排勒之手段於各物均高抬市價故意與該客爲難且時出頑狠之詞恣爲睢怒某客無可如何只得將原貨持去夫商人以信用爲前提以貨換貨有何不可而該店偏如是之頑橫排勒是何居心其蔑棄信用不顧名譽陋劣孰甚誠商界中之敗類也連日市中有所謂紅胡子的買賣者若源豐店即其一也

秋雪之與貧民

連市日前即見微雪一次然氣候迄居常度自昨日午後驟降大雨天氣漸寒晚間朔風暴作轟烈達旦今日霏霏雨雪皆是朔風怒號致寒度驟高一般貧民無衣無褐當此氣候倉卒變動之時飢寒交迫其生活亦可憐也

▲岫岩▼

自盡未果

城南哨子河街張百春向開小店營生日昨住有蓋平某客暗用菜刀自傷咽喉氣息奄奄命在旦夕現已呈報經承審員徐在松馳往勘驗併查明何因希圖自盡云

▲安東▼

誘拐被獲

安邑鄉鎭一區富戶徐某賦性淫蕩早與本堡田氏婦有染日久情熱遂有双宿双飛之意日前徐竟偃妥劉氏婦將田婦拐出詎事機不密被該區警察偵知一併拿獲現已送交縣署罰辦矣

慈善家之幸與不幸（北京）

▲二日公園開彩情形

二日京畿水災游藝助賑會在中央公園社稷壇上舉行開彩自上午八時至下午五時止共搖出得彩者三千〇六十六號其搖彩方法全照新華儲蓄開籤辦法用兩球對搖一爲票號一爲彩號搖出後即當場報告若係大彩則用大字書貼柱上並奏樂一吹小彩則用白紙條書就貼在彩品陳列室四周牆上以備核對計頭彩號數係一四五九四爲東興樓王傑臣氏所得二彩號數係一四五六〇第三彩三三四七第四彩係八六〇四第五彩係四八四五第六彩五七二第七彩三三七四五第八彩一〇一九三第九彩七一七二第十彩三五六八四二彩以下係何人所得尚未詳至其他小彩則因數目浩繁尚未印出是日監視頗嚴提署袁總戎得亮率所屬到場警戒各要人亦蒞會監視游人凡有彩券者均可入視否則仍須購游園券是日到場觀者頗多壇下萬頭攢動人人眉宇間都呈無限希望之色至彩品陳列室西牆下尤形擁擠於沈靜之中時時有嘆息及歡呼之聲然天色陰暝游人心中有事較之前日園會之熱鬧實有天上地下之分且頭彩號數早出園外園內張貼甚多游人甫行至園門便多望着一四五九四暗暗嘆氣一片問鼎之心都付流水故園中人不免都帶幾分失望之色愈覺寡歡云

張鎭芳入醫院（北京）

法庭判處無期徒刑復辟逆犯張鎭芳因在各方奔運動出獄就醫一事已誌昨報茲聞張鎭芳於日昨下午二時乘坐瀛車由司法巡警二名監隨已離開模範監獄進入宣武門外大街路西首善醫院內就醫聞張逆出獄之手續係蒙司法部允准給假兩個月云

川邊匪皇帝與大元帥之正法（四川）

川邊匪徒前曾設立偽政府自稱皇帝并置元帥各官現經官軍將偽皇帝妖僧茹巴并偽大元帥偽南山擒獲解省經劉軍長存厚訊明謀亂不諱已於昨日呈請政府核准命即予剋日正法云

名角到安

安東慶昇茶園爲振興營業起見不惜鉅金派人前往津奉等處邀角自十三紅到安以來座客擁擠各界歡迎昨晚演夜審姚達一齣十三紅去姚達喜怒哀樂情景維肖一時鼓掌如雷矣

▲千金寨▼

受嫌自縊

山左人周俊卿以煎餅爲業日前來一同鄉留宿多日忽于昨早失去票洋二十餘圓徧覓無得周因事涉嫌疑心跡難明遂萌短見竟自縊矣拋下幼子二人嗷嗷待哺聞者莫不爲之扼腕

▲開原▼

承審丁艱

縣公署審檢所首席承審員彭和肇自由西豐調任以來審理訴訟頗稱公允近接家信慈幃逝世彭君擬即辭職回籍治喪但繼其後者尚未確定或由商幫審代理亦未可知

▲孫家台▼

陸軍過驛

龍江第一師第二旅與奉天後路巡防對調早誌各報前數日該軍隊已由黑省陸續開拔近來本埠大有東西客棧存住該隊頗夥茲二號由警察第四區派警抓獲農車多輛裝載用品開往西豐駐紮云

添委拍電人員

驛東小孫家台開原電報支局近以本埠特產物取引所事務繁盛以致各商出該有拍發電報甚行忙碌該局長莊昌年恐局遲悞特請東三省郵政管理局添派拍電員王則芬來驛藉資臂助而免遲滯云

卡長辭職

驛東小孫家台開原稅捐分局局長楊君潤珊久充各差頗有經驗自任開原分局徵收以來力加整頓近來不悉緣何遽萌退志率稟辭局長以楊君精明幹練誠稅務不可多得之人聞已慰留未允其請云

▲西豐▼

又斃嗎啡一名

豐邑打嗎啡之乞丐不下數百客冬凍斃者甚夥刻下僅剩百餘近因天氣漸寒而一般嗎啡客咸都奄奄待斃故於日昨又在東壕外凍斃一名即時孤貧頭領人抬至邪外掩埋云云

糧米日見提漲

今夏本色糧米價値甚昂每斗一元二毛屆秋價格稍減每斗一元及一元零半角不等現下每斗又漲至一元二毛據商界人云今年各處受水災將士地冲沒無算故紅糧日見勝漲以此年景擬之秫米總有元年之行云云

▲遼源▼

李少庚狼心狗肺

李少庚係商會差役常榮廷母族之親來一無事困窘已極常念親誼薦於商會聽差伊視常差甚優頗生異心將常職函告義和永裕勝當諸大家質諸商會總理將常斥革論常無論如何弊端李宜當面忠告而背地作書通知各會員家致常革職是眞以怨報德矣

農務會總理改選

前農務會總理朱大智把持公欵致觸衆怒因善于當路掠鬚（送旗傘立碑匾等事）每當改選得票最多故迭經連任茲又屆改選之期城鄉會員齊集近來運動總理一席者非常殷忙將來未知誰得票最佔多數云

▲梨樹▼

是否仇殺

邑東三區界靠山屯王某昨一號午時不知何人擊斃現已報告警區尚未檢驗據傳聞王姓不過飽煖之家如謂係匪強搶財產又無損失殺人至死未知能有水落石出之一日否

母女皆娼

南街袁家館後院日前遷來蘇姓婦本大坑中人現以年老色衰無人過問其女年方二八性亦淫蕩竟繼其母暗操皮肉生涯一班色鬼往來不絕於門未知有管理之責者亦有所聞否

▲長春▼

嗎啡客何能饒恕

西四道街大街路上行一老者在六十上下自言宋姓鬚髮蒼白狀極困頓被司法巡警在腰中搜出嗎啡一小包當即扭令其到審判廳訊辦以伸法國惟老者聲言係因病打針並非無故伏地再四求饒懇祈釋放而該警以法律攸關萬難寬宥當決定將其帶官治罪以儆其餘云

▲吉林▼

信託蕭條原因

信託公司自本月一號以來每日成盤數較前銳減按日小洋羌帖兩項共成不過四五十萬其頓減原因有二一由投機家咸有戒心不敢過鬻二因各錢商表面雖尚支持門面而內容莫不困苦以致信託大爲蕭條也

農會改選有期

吉林省農會自民國二年十月間改組成立迄今任期屆滿函廳改選曾由會長劉君文科召集評議會公議訂于本年十二月一號爲改選之期業經呈明省公署核准在案照部頒農會規程所定省農會之改選應以各縣農代表爲主體現屆改選期選照章函飭各縣農會查照公舉代表一人先期來省以便奉行投票云

特別廣告

恭頌陸軍二十七師張營長蘊柏剿匪之德政

撫邑東南與本溪興京接壤素爲胡匪盤踞之區每年青紗障起爲害甚鉅今年夏季張營長蘊柏奉令往勦率總理田錫九連長馬連甲逼匪至興京四平街處連越五個山頭擊獲匪首新要趙德九二名當地正法鄉民稱快股匪潰散地方以安而且嚴令軍隊不准擾民初至撫邑時値東西薩爾滸兩村受渾河水災尤甚張營長慨賑小洋百元穀二十石災民藉資生活茲已奉令回省鄉民無以報德謹登報端以誌感激之意云爾

撫順縣第五鄉農工商全体公民啓

奉天儲蓄公會開幕

奉天儲蓄公會由何玉珊張惠霖等發起尚未成立特邀薪金銀號總辦王淑生公推爲總理創辦一切股已籌足呈蒙監督驗敦擇妥大西門裏路北樓房數間於陰曆九月十六日開幕惟是儲蓄性質亦民生政策之一端果能經理得宜既可鞏固地方財政又能補救人民生業誠爲善舉近見投資者益形踊躍我奉界商民當不至再受金融滯塞之累云

查西豐攜捐苦累商民遐邇皆知前經省議會議決裁撤今年九月復蒙財政廳特令取銷藉紓民困功德無量近聞縣知事派代表來省運動某當道擬減收半角藉中漁利想趙長公正無私言出法隨婦孺皆知況有取銷勝令必不能受其蒙蔽所苦者不過知事及地蠹等少一進錢道耳

關双科謹白

奉天城裏中國瀋陽信託公司廣告

啓者敝公司以信託爲專業所有資本及各種押金自應穩健存儲以堅保証之信用凡在敝公司存欵者照舊生息其暫時通融貸欵者必須有相當抵押如各種貨物及有價証券等類經敝公司認可者方能酌辦否則概不應付免涉危險希亮察爲荷

本公司謹白

銀飛遺失作廢

逕啓者鄙人今遺失安東中國銀行海關收稅處八月二十五日海字六百五十九號銀飛一紙計關平銀五拾五兩已向銀行掛失作廢特此登報聲明

安東海關尼木治郎啓

仁術廣告

浙東王雪簃先生儒者也通醫術幕宦數十年群醫束手之症先生治輒效今因當日時艱無復政治思想一生廉介無以資老僕等勸先生不爲良相姑作良醫活人自活不亦可乎先生笑而頷之曰諾

趙培之 史心農 汪少庭 丁千青 林梅江 梁鼎三 仝啓

寓大東關江浙會館

奉天儲蓄公會廣告

本公會專爲補救地面体恤商民儲蓄接濟而設有餘時無論多少均可送到本會生息願存一天即得一天利息隨取隨付決無遲延倘欲經營小販或謀生計無錢時亦可以相當抵押品或有妥實商保請到本公會貸欵以資救濟而免受窘實爲便於商民之善舉本會現於舊曆九月十六日開始交易如願存欵貸欵即請親臨本會查照存欵貸欵規則以憑接洽無任翹盼 軍警如願儲欵本會亦歡迎代儲會幕初開恐未週知特此佈告

大西門裡路北本公會謹啓

請看慘苦糞夫生活無路鳴冤之廣告

嗚呼查世界最慘苦卑汚莫甚我撫順人糞者之營業勤操賤業幾致凍餒不意於前歲突有周紹濂設立肥料公司當時蒙前縣朱知事体查取銷公司判令各安生業尤不幸竟被奉人倪紳化芹奸人王玉田詐欺取去代苦民等維持取銷肥料公司保險費九千六百吊即由一百六十名糞夫均攤每名六十吊經倪紳齋過付三千二百吊餘欠至前歲年終陸續付給倪王二人收授此情有耳共聞不期倏將一載而倪紳又串使王玉田李榮九程錫林仍令苦民等照前數備出保險費因再難湊此鉅欵未遂慫起倪紳串王李程等集資自爲經理在大佛寺內設立肥料公司開辦時即不令苦民等攬糞營業併由該公司僱用多工硬行挑取苦民等用價租免糞坑之糞當赴縣署呈訴據呈三次始蒙王縣尊堂諭命將糞坑執照呈驗以憑判斷苦民等曾即呈驗奈據多半旬日不發苦民男婦等於九月初三日擬赴縣署哀懇竟遭倪紳嗾使軍警用木棒將糞夫劉永和之腿打折陶王氏頭部打傷外有受傷者六人均經法廳檢驗又將苦民等代表陶連江尹昭孔桑萬全陸緒清等拘押不釋十六日縣尊又遁令苦民等三日限內納欵三千元似此苦業按年有雜納此鉅捐被迫無路除呈訴省長格外鴻恩垂憐外謹此登報報端以彰冤抑而供柔覽

撫順糞夫男婦一千餘口叫苦謹啓

贈呈 金指輪

本館爲創設地方售賣部滿五週年紀念起見特出解答左記問題之趣旨對答對者贈發寶珠形正金指輪及十八金色指輪惟正解者多數之時在各報館員立會席間依抽籤決定

問題規定

此廣告中有書廢倒逆文字 答限期十一月十五日截止解答必用信片 正解者多數之時決於抽籤頒發獎品

東京 日本橋區本石町一丁目 吳服問屋 關谷商店 方係

胃維健全

隨而體力強健頭腦明晰能足當縱橫活動之胃克勝牛素難題困苦矣顧胃之健全者須服用日本陸海軍之五大軍醫合議所製藥之胃活世人皆推稱爲藥爲健胃劑中之大王從而可知効驗卓著矣

胃病良藥

胃活壹圓、六拾五錢、四十五錢十
定價錢、胃活錠壹圓、五拾錢、廿錢各藥店均有代售

本舖 東京日本橋本銀町山田安民藥房
大阪南久寶寺町二山田安民藥房

萬芝堂藥局廣告

太醫院宋醫考驗立案發給執照專賣各省府廳州縣舖戶均有代售此藥

參茸補腎丸

此藥以參茸爲君參乃靈草大補元氣茸乃仙獸中通百脈培養氣血之精華和爲丸劑善補男子腎寒精冷陽痿不舉與精不久精神短少腰痛頭暈耳鳴眼花及婦女赤白帶下虛勞久嗽不受孕及腰腿疼痛此藥專治不論新久服之無不神效每匣十元每包二元

立止咳嗽藥

本堂宋醫祖傳成方專治男女老幼遠年近日諸般咳嗽虛損勞傷等症此藥善能止嗽定喘清痰養血痰中帶血論年深傷勞咳嗽肺虛不寐痰喘睡臥不安飲食少進內傷外感肺經不和再清此症服此藥能補根永不再犯服此散者一能兩付即愈此病輕者一功効百發百中每付立見價洋五角十付價洋三元四角無二價 五付價洋一元八角整

神效虎骨藥酒

此酒專治男女中風中寒左癱右瘓半身不遂手足麻木筋骨拘攣口眼歪邪腰腿疼痛步履艱難及小腸疝氣寒積冷痛等症飲此酒立見功效每瓶銀元六角大瓶市洋叁元中瓶市洋壹元五角小瓶市洋六角

開胃止痛丸

此丸專治男女老幼心口疼胃脘痛食水停滯鬱氣脹滿寒積冷痛痞塊嘔吐噁心肚腹作寒作痛噎膈翻胃嚥氣吞酸不論新久均可服之百試百應每付二丸價洋三角言無二價

宋氏救喉散

專治咽喉諸症瘟疫喉痺乳蛾喉嚨鎖喉痧毒白喉喉疔喉癰毒纏喉風喉閉腫破爛喉痧米粥不進急症吹之效如神此散其治小兒諸處並治般大瓶壹圓每小瓶五角

虎骨熊油膏

此膏專貼風寒濕氣麻木諸般腰腿痛男子遺精白濁婦女赤白帶下久水痢小腸疝氣痛手足拘攣積聚痞塊症效如疼等此膏其貼穴張價洋三角六張大

雙合化痞膏

專貼男女氣積血積寒積食積心痛腹痛胸膈脹滿噎膈反胃氣喘水臌泄瀉痢疾下墜脫肛小腸疝氣腰腿疼痛手足麻木及婦人癥瘕經脈不調赤白帶下兼治小兒一切積聚肚腹膨脹常貼此膏最能化痞積速効此膏每份兩張消積化痞藥面兩包價洋四角整買五份按照九扣

保胎健母丸

專治婦人久患墜胎者一年一次或二次者受孕之後急服此藥氣健脾胃養心胃利胸膈療腹痛等症服之最有神効誠屬婦科保胎之良藥每大匣一元六角小匣八角

琥珀通淋丸

專治五淋白濁小便刺痛沾染花柳魚口便毒毛髮脫落口鼻腐爛無論男女新久諸淋諸瘡疳症急服此藥善能清熱解毒消腫止痛疏利下元調暢水道立竿見効每包五服價洋五角

代售處 長春祥順德裕升慶安東升順慶吉林源升慶恒升慶遼陽利順德永鉅興營口合順隆新民利順東鐵嶺永慶東孫家台增益昌各埠購藥來函示悉本堂自備郵費不悞

前鴻濟堂宋醫子岐移居大西關中間萬芝堂應症

特此佈告 本藥房開設奉天大西關中間路南新式樓房門面萬芝堂謹啓 中國電話一四三號

九重綠香皂 芝蘭黑香皂

顏色之美也者非依脂粉能使皮膚之素質美艷故耕新佳人居常淡妝若用此香皂浴身洗臉定能使天然美膚益細且艷而此二大香皂用之不但除去皮膚上之汚垢其配合原料係爲保護皮膚之高貴諸材料是以品質優良實與他品迥不企及也

經理 奉天城裡 寺庄洋行

腦症良藥 靈片

本藥品名靈片(日本名レーベン)爲醫學士常持爲治君苦心孤詣所研究發明之絕好良藥曾得醫學博士岡田先生、森繁吉、同治作、森安道、內田那彥、飯島勝次、福田庸市等大家十有餘人之讚賞並經北京醫學校教授陳先生北京醫院長侯先生在北京醫學士金先生等中華民國大醫認爲奇效卓著無愧靈藥之稱此藥能救衰起病、最新之妙劑專治腦、脊髓、神經衰弱、頭痛、目眩、昏暈、便結、貧血、不眠、歇私的里等症可使精神爽快元氣旺盛凡因陰萎、遺精、早漏、夢遺、房事過度、手淫、生殖器衰弱等致交接不能喪失人生快樂者試服靈片百錠乃至二百錠定可恢復健康之身體享受愉快之生活謂予不信請試服之即可知此藥之效驗如神也

藥價 三十錠三角 五十五錠五角 百錠八角五分 二百錠一元六角 四百錠三圓 八百錠五圓五角

寄售處 世界到處著名藥房均有出售

本舖 東京銀座弓町三弘濟藥院 電話京三〇八番 大阪安土町堺筋弘濟藥院 電話本三〇〇七番 中南定太郎

志仁堂雙層化積膏

本堂特製此膏功效神速與衆不同現已行銷近通三省遼津京北洋各寄售處共有五十家非實效實驗斷不能及此膏專貼男婦氣積血積寒積食積心胃疼痛胸膈脹滿氣逆不舒噎膈反胃氣臌水臌痞塊瀉痢灌洩腎寒腰腿疼痛手足麻木男子疝氣癥瘕濕婦人經血不調崩漏帶下腰腿疼痛赤白帶下子宮寒冷久不孕育小兒乳積痞疾蟲積疳積[illegible]每張洋[illegible]分買五十份八扣整款包合洋四角買十份加一

各省各城寄售處

[illegible]

強種元丹 神效鹿胎丸 清毒掃毒丸 寧神定喘丸

此藥專爲強種補腎尤必以補元爲主故製此丹強種補元推良劑請試用之庶知功効主治男子先天稟賦不足後天脾胃虛弱諸虛百損五勞七傷發熱咳嗽自汗盜汗腰腿痠軟精神疲倦五更腎瀉腎囊潮濕腎寒疝氣便濁白濁遺精或中年陽痿縱慾過度精髓虧乏陽痿不舉或思慮太過神精耗傷驚悸心跳或老年酒色皆好精竭血枯之經驗奪神症服之神效誠爲強種補元之良品也每大盒四兩一元小盒二兩五毛

益鹿乃仙獸得百草精華其功在角胎秉牝鹿之精牝鹿之血得完全氣血成形加藥料爲丸專治婦女經血不調或多或少其色紫黑成塊臨期腰腹疼痛或經閉經漏赤白帶下子宮寒冷久不孕育或受孕不安素慣半產服之神効每丸價洋二角每盒十九價洋二圓

專治中風火西花柳染感五淋白濁楊梅疳瘡魚口便毒甚至毛髮脫落鼻樑腐爛咽喉破爛種種惡症俱有神効每盒八角一四角

專治中風半身不遂口眼歪邪兼治風寒濕痺麻木經絡以致肩臂腰腿疼痛手足麻木抽搐每盒價洋四角

北京農商部商標註冊已蒙農商部發給獎憑奉天巡按使備案佈告專賣

中國電話六百六十七號 本號開設奉天大東門裡路北 志仁堂啓

天和醫院 東三醫院

內外 產婦人 小兒 眼 耳鼻咽喉 皮膚 花柳病 各科

奉天省城小西邊門外

開業已經閱十星霜館醫師盛滿洲之鳳毛麟角且均親切叮嚀與醫術能如新主義

奉天小西關大什字街

治咳 神効無比 名馳中外

藥原料皆由中藥提煉而成若能如本廬之驥製消痰半夏修合得法之上者非普通流行藥品所能並駕齊驅也半夏一物本爲治痰良劑須製煉得法輔佐相宜始克有百益而無一弊再以西法提取精液淘汰渣滓平不燥不烈無偏無倚功能止咳化痰平氣定喘清心潤肺滋陰降火解渴治煩利胸寬膈夜不安枕少年勞傷吐血吼哮喘咳擊搐痰厥各症均能藥到病除立刻奏効連服兩次永遠除根業已風行遠名震寰宇誠爲前無往古後無來者中西各藥莫可與京之惟一聖品也邇因外埠僞藥淆混故改用五彩鐵匣裝盛仿單上有南洋勸業會嘉獎硬印方是的眞小盒銀幣一元二角大盒二元四角每料六大盒大洋十三元二角起碼門市每盒大洋貳角◉上海盆湯弄寗波路口崔氏瓣香廬總發行所(分設)◉杭州陳列所◉南京下關◉安慶軍署西◉長沙糧道街◉福建舊總督口◉無錫江陰巷◉北京青雲閣◉天津東北城角(奉天大南門裡金銀庫東胡同口崔氏瓣香廬分發行所謹啓)◉總經理上海人壽醫藥室沈製珍珠羊脂面散◉沈製包出生髮膠◉神效掃翳散◉口臭沁香片◉咬髮癬靈藥◉凡各種馳名良藥本分發行均有出售◉外埠函購郵局最妥不論遠近均可投遞郵票九五折算本發行出售各藥價目均以現洋計算東三省小洋紙幣照市帖水

吾國自海禁大開之後事事以西法相尚即藥品一項而論亦必以西來者爲優聞者不察隨聲附和以爲西國藥品必係奇異珍貴之物質所製非比我中藥以金石草木爲用也豈知西國所用之藥料大半皆由中國採運而去調查海關歷年冊報藥料爲出口貨物大宗之一足見各種西藥

驥製珍品 參茸廣嗣金丹

婚太早縱欲無度或誤犯手淫精洩氣散皆足以阻礙發育由是精神恍惚耳目昏眩腰膝酸痛百病叢生以致抱伯道之憂良可憫也本主人胞與爲懷痛彼西人之藥誚我也思有以湔滌此恥一再研究幾經試驗始創製丹出而問世名曰(廣嗣金丹)功能健陽補腎凡五勞七傷諸虛百損先天不足後天失調種種諸症均能護到病除若服一月不特面目光潤且能強筋骨壯氣血弄璋之喜操券可待此藥出後服者咸謂丈夫再造立奏奇功謝函山積均有郵局圖記可證豈敢如市上牟利者之大言欺人哉近多僞藥欺人賜顧者須留意焉〇附價每盒大洋二元每料十六盒收同樂本大洋二十八元雙料每盒大洋五元試服大洋一元上海盆湯弄寗波路口崔氏瓣香廬總發行所啓 分設〇杭州陳列所〇南京下關〇安慶軍署西〇長沙糧道街〇福建總督口〇無錫江陰巷〇北京青雲閣〇天津東北城角

時至今日欲強國必先強種方爲根本上解決強種之法首在身體健全西人因陋就簡不知講求我國人日我東方病夫良由於我國人衛生之故近世醫學昌明力求精神上之振刷知非有健強之軀不足與列強抗衡也必於是群起而謀強種之法以強國但欲求強種必先壯腎蓋人稟精胎一點元陽爲人生之命脈者也腎強則精氣充足即所育之子女英俊勃發腎弱則神智昏沈又安望育之強健乎凡人當成人時正身體各部發育秋斯時調攝有方即可爲健全之國民儻成

奉天大南門裡金銀庫東胡同口崔氏瓣香廬分發行所謹啓

軍裝軍械銅鐵水管綿花洋絲洋布油類木料總行

日本東京市(京橋區銀座三丁目七番地)

民國要聞

●二日之國務會議紀聞

▲桂省問題將解決　▲天津災民作華工

二日星期二爲國務例會之期閣員列席者除外交汪總長尚病假外農商張總長亦已列席所議要案第一重要者即爲桂省問題在政府方面之眼光視之陳炳焜與譚浩明事係一律陳既免職譚亦惟有同樣待遇討論以爲關于發表之時機意見尚未一致甲說則以廣東之陳炳焜雖曾對外人言自身願意退讓然使陳退而陸來廣東統率在粵桂軍與龍濟光將有衝突不如將廣西譚浩明立行處分使陸不能兼顧然乙說則謂兩廣之事既係一律即應同時發表今令廣東而後廣西似因早廣東無事而乃從事于廣西易啓中外之疑慮今既將廣西後于廣東矣如何再事遲延以觀局勢兩種議論皆有理由此不過發表之遲早問題而根本上尚須與總統方面熟商故昨日閣議畢後除值日之湯曹兩閣員進府而外段總理張秘書長均進公府會商聞總統尚有電致陸巡閱仍希望其出而調停湘粵之事而廣西之更迭督軍以龍濟光繼任之說甚盛大約今明將有發表明文其餘例案最要者即爲天津火災外人所設立之義賑會主張挑選災民輸出歐洲充當非戰鬬之華工又熊督辦意見擬以災民移陸黑吉兩省開墾聞政府皆已議決可行又關稅問題財部昨亦有提案云

●對粵命令發表後粵中近狀

▲粵中各派首領之聯合

政府對粵明令發表後尚未接到正式覆電報之外間消息頗不爲一昨據旅京粵人接到報告略稱陳炳焜于接到免職命令毫未在意現粵中各派首領如程璧光孫文吳景濂汪兆銘胡漢民陳炯明李烈鈞方聲濤張開儒等已互相聯合妥籌和平解決粵事政見以打破政府以粵制粵之主義將有合攻李耀漢之舉惟亦有參入聯議之耗龍濟光亦並無舉動現陸榮廷既被擬日內必當有最後之規定

▲粵東桂軍善後之爲難

粵省自陳炳焜遷職命令下後國人之注心時局者無不轉其視綫於羊城一隅惟日來粵信異常遲滯政府方面尚未接有公報據外人方面接到粵訊謂陳炳焜願和平去職已不成問題而目前與粵局至有關係者即爲桂軍問題查陳炳焜蒞粵以後即持以桂監粵政策廣招桂兵駐防粵境目下在粵桂軍陳炳焜能否率之全數離粵已爲一大疑問就令能之而桂省素稱貧瘠桂軍離粵後勢必同桂而桂省能否寬籌軍餉以養如許之桂軍又爲一大疑問桂省如不能容則粵桂間又將發生衝突故現在粵局實以桂軍問題爲最難解決聞現在肇慶之李耀漢對于此事亦頗躊躇最近始擬有辦法大致以現在粵中之桂軍分子頗雜且其中粵人頗多擬酌量改編爲三部分一部分留粵一部分回桂又一部分則遣散並聞李不日晉省與陳炳焜嚴重談判以解決桂軍問題云

▲莫擊宇又有兵敗消息

昨晚某處得一消息莫擊宇所部攻擊廣州之軍隊本依賴洪兆麟爲前驅不意劉天驥洪兆麟與陳督軍攜手除派一支軍隊克復惠州外另派軍隊一支在廣州境界之龍門關地方截擊莫軍大敗聞莫擊宇已下在惠州關係逃到福建漳州邊界之處將與粵軍方聲濤前日（二日）已開全師赴惠占領惠東一帶不使莫擊宇之勢力死灰復燃又海軍第一艦隊因莫擊宇等背叛督軍刻擬封鎖虎口等炮台嚴拿莫擊宇並不許李耀漢受督軍職又潮州汕頭惠州各處商會均公舉代表向駐粵之滇粵桂三軍陳說不可自尋干戈魚肉商民刻其有效

●請看研究派之大計畫

此次研究派領袖湯化龍梁啓超等不惜嘔盡心血啓出約法上已死之臨時參議院者其原初之計畫本擬以該派人壟斷此過渡之立法機關以操縱於馮段之間而一面再從據進步黨主人地位積極擴張以備明年大選舉之運動并輔以各省之財政機關作選舉戰爭之後路糧臺則將來之結果新國會內至少總操過半數之勝算如是則不惟研究派之純粹內閣可望組織而明年秋季之總統選舉尤爲可居之奇貨以故密電各省指派議員財政人員一律易以私人種種設施雖人言嘖嘖而湯梁等均悍然不顧不意事不遂心密電計畫爲輿論界揭穿參議員選派結果該派尚不及三分之一而進步黨非研究派之黨員對於該派之窃黨陰謀又羣起反對於是該派人遂不得不暫持冷靜態度故近月餘來不見有何等攻畧計畫詎近數日間該派人又大爲活動一方面極力運動無所屬之參議員令外揚言總統總理密令擁舉梁善濟爲議長一方面又在張進步黨云云以驅黨員拌運動無所屬之議員加入進步黨謀達其原初計畫之目的惟一般人多識破該派之陰謀而不肯爲其所愚則該派之大計畫能否實現尚不可知云

●粵督問題依然混沌

廣東督軍後任問題日來尚極混沌茲據廣州來電警衛軍及多數廣東人均主張李耀漢爲督軍惟軍政府及民黨方面恐李氏擁督北洋派極端反對其他一部分人物雖贊成李氏爲督軍惟須李氏承諾下列之條件云（一）軍政府及國會議員應仍然繼續在廣東開會辦公（二）不取消廣東之自主

●三督軍對於時局之態度

川湘局面已入于戰事劇烈之旋渦政府處分粵滇之明令亦次第發表和平二字殆成泡影乃據漢口電訊三十一拍來則謂長江流域之鄂蘇贛三省督軍實行聯防計畫最近曾密電中央仍主張和平解決極端武力似不贊成鄂督王子春曾派代表楊文凱赴寧與蘇督李秀山有所接洽並先行電寄表何畏（字民岩滇軍署參議）君近代致電李督軍謂現已抵潯即轉東下南昌晤陳督陳述一切故蘇省說今雖迭接中央電令派兵赴湘仍然未出一卒其態度已可想見贛省對于援湘一節託詞餉械不足要求政府先撥器械軍餉然後派隊出發鄂督王子春因與湘省毗連除防兵扼要駐紮外其院赴長沙者僅不過二營一方面則號召隣省默守中立故外間傳言長江流域之各督軍業經會商取一致的中立主義既不偏袒西南亦不阿從政府俟時局變化至何程度自有一適宜之解決云

●易攻爲守之湘局

湘中開戰以來京中所聞只是入湘北軍在湘陳車之獲勝而其他消息罕有所聞近數日來且並消息而不可得昨據日人消息謂據昨由岳州歸京之某軍官所談略謂在湘北軍因不得地利以至屢次失敗自第一次開仗以迄今日北軍死傷將卒幾及千人以外湖南人民深不以北軍入川爲然排斥之心亦日益激烈傳督軍亦自知難以統一全湘故已施防禦戰策云此說如確則其形勢已易攻而爲守湖南戰局之況寐可知其所由來矣

●時局紛擾中又有意外謠傳

近來時局紛擾已達極點乃昨又據某使館銷息中央政府尚醞釀一種最惡劣風潮現正在隱幕之際於來來政局前途極關重要大致係目下最有勢力之某派自行破裂某在野要人與在內之某某要人及在外之督軍數人互相聯合以排除某當局爲唯一目的近來於戰事之進行及對滇吉桂之時局解決發出種種阻碍者即均有一種特殊之作用其敵譽之某當局似亦於某派接洽暗幕中互競甚力惟表面上尚未發現耳現外人竟有多抱危觀者極希望此種銷息之非確也

●對桂計畫之又一說

▲昨日閣議之情形

二日國務會議十時半開議處分譚浩明事已見別項然二日關於此之命令并未發出茲探聞其中情形大畧如下譚浩明率兵赴湘通電宣言政府當然已至可以處分之時機且廣東一部分策士亦力向政府陳說欲藉以桂督畀龍濟光以得龍之用而除陸榮廷之根據此種計畫已爲政府所採納至昨日尚未決定者則有二因一由於廣州形勢之不明自免陳炳焜之後迄昨日閣議時爲止政府未接到廣東之詳細報告陳炳焜之態度如何孫文派之活動如何以及李耀漢擁護中央之態度如何尚不十分明晰故閣員討論之後主張稍看一二日再定者據占多數惟二則免譚浩明之後須即時有繼任之人能擔當責任而後可龍濟光雖爲一候補人但龍之力量是否能收拾桂局爲一問題而對于龍濟光之把握如何又爲一問題對于此點須再接洽一番須再斟酌一番方能決定此皆昨日命令未發之原因也雖然此一兩日中正是瞬息萬變之時政府今明日內因討議之結果忽大下決心即時發表亦未可料也

●得罪者不止譚浩明

▲與譚聯名通電者危矣

廣西問題二日尚未解決已見另載但自譚浩明督師赴湘發表口師文以通電宣布政府實已認爲不相容之勢必褫其職且不獨褫譚浩明之職而對于該通電中署名之人皆欲一律褫奪軍職勳章嚴緝懲辦擬於褫譚職之命令中附帶發表雖其人未必即能緝獲然亦猶對於湘南之劉林雲南之顧吉超也

●參議院進行之近訊

臨時參議院擬於本月十日舉行開院式業經政府發表命令茲據參議院籌備事務處所得消息現在各省報告選定議員者貴州河南湖南奉天黑龍江甘肅新疆江蘇四川直隸湖北青海江西陝西蒙古山西福建十七處共計四十五名而已其他如兩廣雲南無論矣即吉林西藏山東浙江安徽等處亦尚無報告到京云

●陳錦濤將特赦說

陳錦濤案前經高審廳判決處以三年有期徒刑褫奪官吏資格終身傳聞政府方面有人擬議請大總統特赦確否續探

●蔡上將之週年紀念

蔡松坡上將以去年十一月八日逝於日本福岡醫院日月如流已屆一載矣比聞蔡公友人之旅京者擬於本月四日在江西會館開追悼大會共和再造不忘功首禮固宜然但目前宇內又起兵爭蔡公當日轉戰之叙瀘又爲戎氛所罩蔡公死而有知不知其痛心爲何如又不知追悼蔡公者其感極爲何如也

●龍濟光在瓊舉動之秘密

粵函云瓊崖督辦龍濟光自湘南戰事發生後厲兵秣馬汲汲不遑其舊部各軍投效者經已編爲游擊隊茲聞龍氏最近舉動現向瓊崖方面就地增招軍隊二十營派出委員十餘名分向文昌陵水澄邁臨高各屬分頭招募一切軍費統由龍自行擔任聞龍氏此舉由某氏授意財政一項亦由某氏接濟又瓊州海口函云十月二十日午由港抵瓊之某封輪船下碇後即見保民兵艦放下舢舨揚帆駛泊鄰封吊橋旋見開封輪大餐樓內有衣裳楚楚者二人隨從三人行裝甚簡直下舢舨駛向海口大廟水步上岸到時已有督辦差弁數人在此守候聆該數人係閩省口音隨出差弁招呼與夫舁肩與前來迎各客乘坐赴府城礦務督辦衙門龍濟光步行出瓊台外迎接即夕由杏花樓代辦盛筵價值數十圓計是夕赴讌者李嘉品龍堯衢趙越黃志桓並參謀二人閩二人係福建李厚基派來密商軍事者二十一晨督辦署旁之電報房拍發密電報四通係致京津者隨又拍電赴閩是日午後聞其差弁謂督辦明日出巡詢其出差何往則謂此次出差係龍督辦往厦門云

●邊漢軍隊宣言獨立

新聞翻譯社消息云聞周道剛前日致電政府以邊漢軍隊宣言獨立法紀蕩然惟地處邊疆宜于宣慰云云政府覆電即着前漢軍統領張莫前往宣慰以靖邊疆即日發表命令云

●粵局不可太樂觀

▲陳炳焜諾去　▲粵事未必能了

陳炳焜免職令到粵後粵中情形有無變動頗爲一般人士所注意聞政府當發令以前本已有電致李耀漢令其布置一切然迄今四日政府猶未得李覆電即照例應有之謝電計日早應到京者亦尚未到僅莫擊宇曾來一電謂廣州方面尚無何等舉動而共同通信社報告外侯廣州電謂陳炳焜免職後廣東輿論均謂陳督軍運用惡辣手段截斷陸榮廷與孫文等國會派之聯絡頗希望其自己隱退又在陳自身亦有所覺悟擬推薦莫榮新以自代而一般人士頗不歡迎咸欲舉程璧光爲廣東督軍又劉雖任命李耀漢爲督軍恐亦難以就職廣東多數之輿望既如斯督軍一席或由程璧光擔任云云是陳可離任而李之就任與否則另爲一問題也據亞東通信消息汕頭各領事曾向陳炳焜勸告令桂軍離粵而陳炳焜對於各領事之勸告業已答覆允即和平交卸並於二十九夕召集桂軍各軍官告誡一切令勿輕動一面飛電肇慶請李督軍早日履新俾專責成一面電請陸榮廷赴粵協力鎮撫桂軍免致滋生事端云云此則非常樂觀之好消息然既是領事勸告而係之外國通信社乃未得此種消息姑存一說以待事實之證明而已

●劉存厚復職未發表眞因

劉存厚復職之命令早經擬就尚未發表者確因貴州軍界反對甚烈而旅京川中要人及進步系之閣員亦不以劉之復職爲然故段總理未將此項命令府擬俟劉將川亂勘定再下復職之命而表彰功贖罪之意聞合肥已于三十日去電安撫云

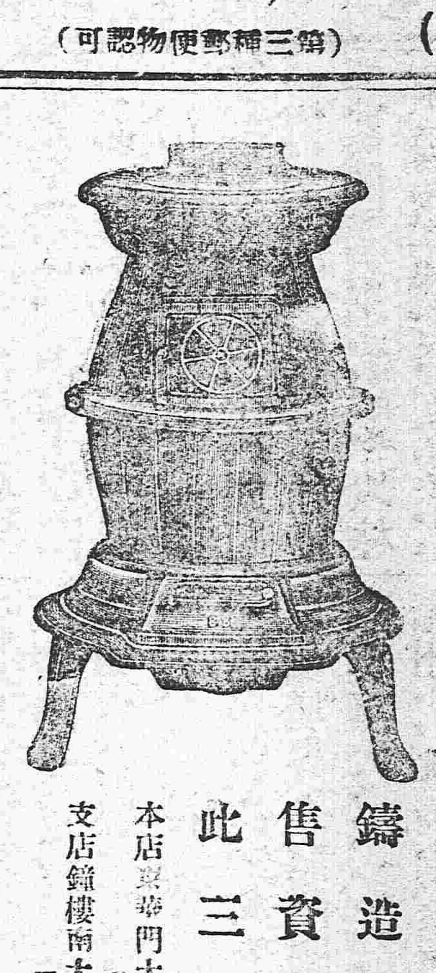

▲新到洋爐子▼

各式洋爐
均屬華美
鑄造堅固
售賣價廉
此三特長

本店東華門大街 電話二二四
支店鐘樓南大街 電話二一四

總經理 奉天 藤田洋行

花柳注意

從來花柳之症其害實不可勝言倘悞投庸醫治療慣用銀粉劍提翻藥等法只求當時立感不知毒氣內閉逢春復發徧身紅斑甚至攻上毒髮際脫落二目失明咽喉破爛頭痛暈沉耳內流濃鼻塌腐脫毒入於肺咳嗽氣短言語失音毒攻下部肛門生瘡大便走血毒串入骨筋骨不遂痛疼難搪日輕夜重步履艱難餘毒不淨且必染妻絕嗣其種種劇烈之患筆難盡述然若醫治得法則毒患亦不難消除淨絕本醫十有餘於此深爲加意搜求研究至再專以應手奏效爲宗旨無論遠年近日一切花柳染毒或經醫不效服藥無功者請到敝藥房新法醫治輕者一星期全愈重者二星期除根永不再犯病好交錢以重信用除此廣佈伏願患花柳者萬毋自悞也可

奉天省垣大西磚門外
英美大藥房主任侯鳳岡啓

介紹牙醫

廣東曾樂天麥琼波兩君前遊學美洲畢業於牙科專門得有博士學位歷經香港政府考驗最優等註冊以牙醫問世久爲各界歡迎夏間來東遊歷道經瀋垣同人知兩君操術神妙此間牙醫無出其右力爲挽留現設醫院于鐘樓南大街以美國最新發明不痛治療法（統治全部牙科各症）凡治牙鑲牙補牙脫牙洗牙無不悉心研究凡有志衛生欲除牙患者幸勿交臂失之也　美國光學大家衛生藥水眼鏡發行

介紹人　錫三　鈞多　湯宇霆　史紀常　袁金鎧　沈家彝　梁載熊　馬廷亮　孫葆瑨　呂永恩　邱正元　于蓋臣　潘鶴年　謝蔭昌　恩浩　沈鵬飛　吳維勳　鄧炎山　姚啓元　林道生　仝啓

恭頌義縣警察所長李雨周君德政

吾邑地近邊陲匪易於嘯聚自李所長膺差以來整頓過有警報躬率各區官警勇於擊剿以致盜賊斂跡地面安謐今因解但事認眞易收報怨於人於秋節前日由省派錦以方懷敢匪北程過車站浮橋遇傷頭顱甚重現在家醫治漸愈闔邑紳商士庶無不額首稱慶聞有宵小撒爲得計不免飛流白信爲捏誣蜚激所長憤氣填胸難養傷痕因洩其個人私怨各界聞知僉恐所長見人士鬼祟萌退志乎吾儕小民難再逢對各界謙公廉潔辦理公務不辭怨悴在在以公誤倖賴如我李所長者邦人士愛戴情殷是可報答只得謹具數言聊表德政云爾

義縣紳董代表 周子達　商會總理 韓秀升　勸學所長 董子蘭　教育會長 高玉堂　農務會長 高起發　仝啓

果樹 觀賞 苗木植物 內外 花草

庭園花園用樹草之養成 躉賣零賣

目錄定價表進呈

兵庫縣川邊郡山本村 百花園種苗場

尋親娘暨胞兄住處

德鳳仙乳名小鈇祖居天津閘口二冰橋姓院胞兄魏甲森民國元年將親娘將小鈇與於蘇廷奎後轉典於張西圃赴煙習學戲業今又領到安東在慶昇茶園唱戲因起訴端經法廳判決與張西圃斷絕關係該女現在鴨江春特登報端尋找親娘暨胞兄住址以期破鏡重圓

花柳病 川野醫院

●痔瘡、痢疾、脚氣 ▲內外兩科 ▲眼疾、耳、鼻科

奉天大北門外東鹿店胡同

六〇六號藥及新藥設備

代理萬國儲蓄會開幕

萬國儲蓄會係中外鉅商組織而成總會設於上海分會立於天津倡行於內地各省而東省向無代理之處敝行今特代理該會一切事宜藉東省人民謀無儲之幸福至該會信用之昭著辦法之完善久爲中外各界所稱許認會者所得利益之優厚又爲他種儲蓄等險等會社所不及在月繳儲一次認會者自交第一次會金起至滿期止中間永享得標之權利每月均有得標之希望且滿期將所付原本照數發還除每次可得頭洋爲時付現外還本時仍有利息分潤其利益之大殆遍天下莫與倫今當代理伊始恐各界未能遍知用特宣布有志入會諸君惠臨敝行面議一切有外埠者可函商且敝行備有詳章程多種函索即寄

十月份得彩者共一千一百二十名茲將得大彩者姓名列左

上海江西路白來達君得二千元　廣東石何氏得千九百十六元　濟南貢步雲君得一千元　上海北四川路方古松君得九百四十元　廿太太得參百元　濟南劉海瀛君得百五十元　奉天郵務管理局徐冠倫君得百五十元　韓國臣穆叔賢合得二百圓　上海新閘路勞太太得二百圓　沈少勤凌輝廷二君得百六十元　奉天大東潘毅卿君得兩彩　中國老車姑劉君蘊君得一彩　外國語學校蘇潤之君得一彩　本溪煤鐵公司鐵古圓君得一彩　遼陽剛克強君得一彩　奉天北大李家橋君得一彩

唐山啟新洋灰釘磚

奉天小北關利記洋行謹啓

小北關英商利記洋行總代理

瀋陽醫院邱君雪樓

昆仲西醫大家也粵籍自幼留學日本十有餘載畢業於醫科大學民國初立聯翩返國雪樓君膺奉天衛生醫院之聘外科妙手近中君則長營口滿鐵醫院旋執教鞭于奉天紅十字會醫校精通內科茲願普及其活人之術時于春間創立瀋陽醫院于瀋陽縣胡同凡百就診者無不應手立愈且房舍清潔服侍周到尤通于靜養等各界諸公其留意及之是爲至幸

介紹人　劉亥年　袁金鎧　孫烈臣　姜思浩　錫鈞　張景惠　何廷瑚　王永江　張作相　黃成霖　潘鶴年　張元奇　劉存智　王家勳　榮厚　馬凱　王鏡鋒　湯宇霆　謝蔭昌　史紀常

第五十版　大正七年御壽寶　大正七年農家曆

各冊一郵稅十錢共七宛

爲祝創刊廿年限制訂購者一千名贈呈彩品

人家依此書可以決斷明年之開運法

御壽寶者編明陰陽曆暨明年國家之瑞凶、稻麥養蠶之豐凶、各人之運勢、每月之吉凶等要緊事項五十有餘農家曆者除指示稼穫改良法外豫告各種天災暴風雨及米價股份價等之行市並其必勝法等四十有餘項

賞格一千元　勿論誰能精有關於售賣該書籍新式獎勵收得利益甚多之方法爲欲知其詳細先交郵定價金訊問可也

發行所 東京本鄉區湯島四丁目 高島易斷總本部（振替東京五三六五） 神誠館

横濱正金銀行奉天支店

資本金四千八百萬圓
拂込金三千六百萬圓
積立金貳千貳百拾萬圓

奉天城內四平街　電話 日客用五三七番 日一一番 中四七一號

總行 日本横濱

支店　神戶　東京　長崎　大阪　倫敦　里昂　紐育　香港　孟買　西德尼　布哇　哈爾賓　香港　上海　長春　新嘉坡　安東　北京　大連　旅順　營口　遼陽　天津　鐵嶺　漢口　濟南

老福順堂

北京農工商部註册
北京內務部化驗立案
北京物產品評會給予獎憑
赴美國巴拿馬賽會展覽會
業經審查評定給予獎憑
京師警察廳化驗立案

奉天巡按使立案
奉天衛生醫院化驗
奉天警察廳立案發給告示
奉天勸業道立案發給告示
奉天總商會咨行各地保護
奉天醫學研究所考驗立案

治咳嗽丸藥	專清肺化痰止嗽定喘無論感冒虛勞諸咳均效每副八角十副六元	瘡毒藥膏	專塗諸般瘡毒無論已潰未潰流膿滲水一經塗用立見功效每盒四角
清胃化積丸	專治胃脘疼痛膨悶服飽諸般積聚氣滯胃弱便秘每副六角十副五元	香丹	功能避瘟祛疫兼順氣消毒甜涼適口芳香宜人大包一角小包五分
參茸百補丸	專能興陽種子健胃強身治男婦血虛氣衰等症大匣五元小匣二元五	梅毒丸	專能清血搜毒以精良之藥絕梅毒之源有濟於病無害於人每包六角
參茸酒藥精	專治風寒濕症如左癱右瘓口眼歪邪以及筋骨木疼等症每瓶價一元	淋濁丸	專治流行淋濁熱淋濁虛寒淋濁以及風火砂石諸淋每包定價五角
虎骨熊油膏	專治風寒積聚四肢麻木腰背疼困肚腹疼痛等症大張六角小張三角	治痢丸	專治赤白痢疾飲食不慎有消化之功大腸發炎下赤痢白痢每瓶四角
寗坤至寶丸	專治癥瘕痞塊赤白帶下氣血兩虧月經失調胎前產後等症每匣二元	治痔散	專治痔瘡內痔外痔血痔膿痔或疼痛或腫痒塗之立效每瓶一元
癬疥一掃光	專擦癬疥無論起粒爆皮或腫或痒擦之不拘輕重脫皮即愈每瓶四角	殺蟲散	專殺害人臭蟲蝨牛蟲老幼均效並無損傷之患每包一元
立止牙疼水	專治牙疼一經擦用疼痛立止決不再犯並永保牙齒每瓶價五角	祛痰散	能祛痰凡痰出者可使之出能化痰凡痰多者可使之少每包五角
內服脚氣丸	專治多年脚氣或痛或痒或起泡或浮腫以及滲水爆皮均效每瓶五角	清血消毒丸	有清血之功含消毒之效藥物精良可爲各種瘡毒之內服藥每包四角
外擦脚氣水	專治脚氣丸有同一之效如內服外擦表裏兼施則功效尤速每瓶六角	通明眼葯	專治目疾內外障努肉攀睛氣朦火朦眼邊赤痒大瓶五角小瓶二角

本藥房總號開設奉天省大南關

桂華日光肥皂

桂華日光肥皂

本號特製桂華日光肥皂專以品質本位爲主義廣希風行中外起見祇恐假冒之貨殊多士商惠顧有碍且其出羣特色亦未週知茲將各項臚列于左

計開

一、桂華日光肥皂浸水攪動生泡極多以是浣衣工少而功倍無論葛布絨布其餘一切衣布均使鮮潔光明無須搗之以防衣巾不傷鈕釦不損誠能使用者讚稱効力之偉及靈便無儔

一、無論洗濯何物切少片浸水時許再將所浣之物於桶盆之內用桂華日光肥皂均擦然後浸之水中本皂氣灌注垢汚自除倘遇冷地熱湯鎔化尤妙及水浸移時將物提出一漂便潔如未淨盡可再擦之少時漂以清水而後晒之絨呢等仿此洗法

一、洗衣時須拂去塵氣一切用法如前方能使點垢不留纖塵不染

一、能使白色布浣潔如雪彩色布濯艶如花總左漂時得訣水泡之餘瀝盡去則濁垢滌而清光來

一、浣物能使精潔皆因桂華日光肥皂本質先極清潔而又加意製造所致本號親臨監查自信方期共信

一、無論何人用桂華日光肥皂能指出品質未善合用不便者將原價奉還外賞銀若干並不食言

以上各項確有明効用者切勿遲疑本號爲一掃天下塵垢宗旨所以不敢自私公諸同好請嘗省之方知言之不虛也